

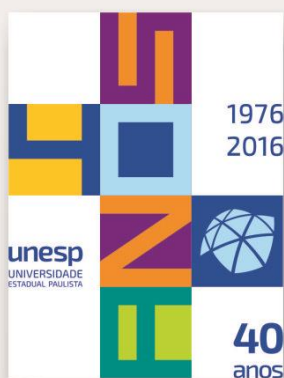

Universidade Estadual Paulista
Faculdade de Ciências e Tecnologia
Campus de Presidente Prudente



Manual Acadêmico

2016

UNESP – 34 UNIDADES DISTRIBUÍDAS EM 24 MUNICÍPIOS DO ESTADO DE SÃO PAULO.



A UNESP, criada em 1976, resultou da incorporação dos Institutos Isolados de Ensino Superior do Estado de São Paulo, então unidades universitárias situadas em diferentes pontos do interior paulista. Abrangendo diversas áreas do conhecimento, tais unidades haviam sido criadas, em sua maior parte, em fins dos anos 50 e inícios dos anos 60.

Entre essas escolas que vieram compor a UNESP, pode-se observar, de um lado uma certa identidade. Um grupo bastante expressivo, formado por sete unidades universitárias, num conjunto de 14, ocupando amplo espaço, constituído pelas chamadas Faculdades de Filosofia, voltadas preferencialmente para a formação de professores que deveriam compor os quadros das escolas secundárias do Estado. Desse conjunto fizeram parte a Faculdade de Filosofia, Ciências e Letras de Assis, a de Araraquara, de Franca, de Marília, de Presidente Prudente, de Rio Claro e de São José do Rio Preto.

Inicialmente chamada de Faculdade de Filosofia, Ciências e Letras de Presidente Prudente, a FCT foi criada em 1957, mas autorizada a funcionar apenas em 1959, com atividades dos cursos de Geografia e Pedagogia, no dia 3 de maio.

Em 1976 a Faculdade passou a se chamar Instituto de Planejamento e Estudos Ambientais (IPEA) e incorporada à UNESP e apenas em 1989 o campus de Presidente Prudente recebeu a denominação de Faculdade de Ciências e Tecnologia.

Atualmente a FCT oferece 12 cursos de Graduação, e é uma das 34 unidades da Universidade Estadual Paulista, distribuídas em 24 municípios do Estado de São Paulo.



APRESENTAÇÃO

É com prazer que a Faculdade de Ciências e Tecnologia – UNESP, Campus de Presidente Prudente, o recebe hoje. Em funcionamento desde 1959, esta Unidade abriga doze Cursos de Graduação e sete cursos de Pós-Graduação *stricto sensu* e vários cursos de Pós-Graduação *lato sensu*, contando com mais de 3600 alunos.

Registramos aqui, na qualidade de dirigentes deste campus, o nosso grande prazer em recebê-los. Esperamos cumprir nosso dever público de contribuir para o desenvolvimento profissional e pessoal de cada um de vocês.

Na semana do calouro ocorrerão muitas atividades didáticas, culturais, solidárias e de esclarecimentos sobre assuntos que farão parte de sua vida universitária. A programação foi planejada de forma a alcançar os melhores resultados em termos de integração aluno/Universidade/comunidade. Os eventos isolados, não previstos na programação oficial, não serão de responsabilidade da UNESP.

Ressaltamos que é terminantemente proibida a aplicação do “TROTE” na Universidade. Para evitar que atitudes constrangedoras e violentas ocorram foi instituída, em 1999, a Resolução UNESP nº 86, que dispõe sobre o assunto. O “trote” pode ser denunciado nos seguintes telefones: 3229-5339 (Serviço Social), 3229-5310 (Divisão Técnica Acadêmica), ou comunique por e-mail à Ouvidoria da Faculdade, acessando <http://www.fct.unesp.br/#!/ouvidoria/fale-com-o-ouvidor/>.

Não tolere constrangimentos, atue como cidadão consciente fazendo valer os seus direitos.

Por fim, desejamos-lhe boa sorte na vida acadêmica, colocando à disposição os nossos serviços.

Prof. Dr. Marcelo Messias
Diretor

Prof. Dr. José Carlos Silva Camargo Filho
Vice-Diretor

Gestão 2014/2018



REITOR

Prof. Dr. Julio Cezar Durigan

Taiuva – SP, 24/02/1954

REITOR – 2013-2016

1. Formação

- Engenheiro Agrônomo formado pela Faculdade de Ciências Agrárias e Veterinárias (FCAV) da Unesp, câmpus de Jaboticabal, 1975.
- Mestre em Produção Vegetal pela Unesp, 1978.
- Doutor em Solos e Nutrição de Plantas pela ESALQ (Escola Superior de Agricultura 'Luiz de Queiroz', da Universidade de São Paulo), 1983.
- Professor Titular do Departamento de Fitossanidade da FCAV, desde 1997.

2. Atividades acadêmicas

- Professor do Departamento de Fitossanidade da FCAV, desde 1976, com atuação no Curso de Graduação em Agronomia e no Programa de Pós-graduação em Produção Vegetal.
- Bolsista Produtividade em Pesquisa do CNPq até 2004, nível 1B.
- Coordenador da Área de Ciências Agrárias da Fapesp por seis anos, de 1989 a 1994
- Presidente da Sociedade Brasileira da Ciência das Plantas Daninhas (SBCPD), de 2003 a 2005.
- Vice-Presidente da Asociación Latinoamericana de Malezas (ALAM), de 2001 a 2003.
- Autor de 81 artigos completos em periódicos indexados e de 182 trabalhos publicados em Anais de Congressos nacionais e internacionais.
- Participou de 49 eventos científicos e proferiu 62 palestras em cursos de extensão, simpósios e congressos.

- Autor de quatro livros, 12 capítulos de livros e de 25 artigos em jornais e revistas de grande circulação.
- Orientou 12 teses de doutorado, oito dissertações de mestrado e 42 iniciações científicas.
- Participou de duas bancas examinadoras para cargo de professor titular, seis para livre-docente, 58 de doutorado, 81 de mestrado e 88 de trabalhos de conclusão de curso.

3. Experiência administrativa

- Vice-reitor no exercício da Reitoria da Unesp, 2011 - 2012.
- Vice-reitor da Unesp de 2009 a 2010.
- Pró-Reitor de Administração da Unesp de 2005 a 2008.
- Diretor da Faculdade de Ciências Agrárias e Veterinárias, câmpus de Jaboticabal, de 1995 a 1999.
- Coordenador do Programa de Pós-Graduação em Produção Vegetal da FCAV de 1993 a 1995.
- Chefe do Departamento de Fitossanidade da FCAV por dois mandatos, de 1987 a 1991.
- Presidente da Comissão de Ensino da FCAV, de 1994 a 1995.
- Membro do Conselho de Curso de Graduação em Agronomia da FCAV, de 1989 a 1991.



DIRETOR

Prof. Dr. MARCELO MESSIAS

Presidente Prudente – SP, 03/08/1967

Diretor – Mandato de 23/03/2014 a 22/03/2018

1. Formação

- Licenciado em Matemática pela FCT-UNESP, em 1989.
- Mestre em Matemática Aplicada pelo Instituto de Matemática e Estatística da Universidade de São Paulo – IME-USP, em 1993.
- Doutor em Matemática Aplicada pelo IME-USP, em 2000.
- Livre-Docente em Matemática, na área de Equações Diferenciais Ordinárias, pela FCT/UNESP, em 2009.

2. Atividades Acadêmicas

Ensino:

- Docente do Departamento de Matemática e Computação da FCT-UNESP desde 1993, tendo ministrado aulas nos cursos de Matemática, Estatística, Computação, Engenharia Cartográfica, Engenharia Ambiental, Física e Química.
- Docente do Curso de Especialização em Matemática da FCT, 2002.
- Docente e orientador no Programa de Pós-Graduação em Biometria do Instituto de Biociências da UNESP, em Botucatu, desde 2009.
- Docente e orientador no Programa de Pós-Graduação em Matemática Aplicada e Computacional da FCT-UNESP, desde 2010.

Pesquisa:

- Bolsista de Produtividade em Pesquisa do CNPq, nível 2, desde 2010.
- Possui mais de cinquenta trabalhos publicados nas áreas de Matemática e Matemática Aplicada, em periódicos de circulação nacional e internacional,

anais de eventos científicos, capítulos de livros, organização de livro e trabalhos técnicos.

- Participou de cerca de sessenta eventos científicos nacionais e internacionais (Portugal, Bélgica, Espanha, Áustria, França e Inglaterra), na área de Sistemas Dinâmicos, com apresentação de trabalho.
- Orientou 34 alunos em projetos de Iniciação Científica com financiamentos da FAPESP, PIBIC-CNPq e bolsas PAE-UNESP.
- Credenciado no Programa de Mestrado em Biometria do IB/UNESP, Botucatu.
- Credenciado no Programa de Mestrado em Matemática Aplicada e Computacional do DMEC/FCT/UNESP.
- Líder do Grupo de Pesquisa Equações Diferenciais e Aplicações, cadastrado no CNPq.
- Árbitro de revistas científicas da área de Matemática/Matemática Aplicada, destacando-se Mathematical Modelling Practice and Theory (Elsevier), Nonlinearity, Nonlinear Dynamics, Physica D: Nonlinear Phenomena, Mathematical Problems in Engineering.
- Membro do corpo editorial do Journal of Advanced Research in Dynamical and Control Systems, do Institute of Advanced Scientific Research, Irvine, CA, EUA.
- Membro do Comitê de avaliação dos trabalhos submetidos para apresentação e publicação nos Anais do CNMAC – Congresso Nacional de Matemática Aplicada e Computacional, promovido pela SBMAC.
- Guest Editor de número especial da revista Mathematical Problems in Engineering, Volume 2011, com o tema Nonlinear Systems: Asymptotic Methods, Stability, Chaos, Control and Optimization.
- Reviewer do Mathematical Reviews da American Mathematical Society.
- Membro da equipe do projeto de cooperação internacional Brasil-Espanha financiado pela CAPES, intitulado Teoria Qualitativa das Equações Diferenciais

Extensão Universitária:

- Coordenador do projeto Cursinho Ideal, curso preparatório para o vestibular direcionado a alunos da rede pública de ensino, período de 2010-2013.

- Coordenador do projeto Venha Conhecer a UNESP, direcionado a alunos do terceiro ano do ensino médio da rede pública de ensino de Presidente Prudente e região.
- Orientou mais de sessenta alunos em monitorias e projetos de extensão, bolsistas BAAE I, II e III.
- Coordenou e ministrou aulas no Programa de Formação Continuada Teia do Saber, da Secretaria de Educação do Estado de São Paulo, visando a melhoria do ensino de Matemática na rede pública de ensino.
- Ministrou dezenas de palestras, conferências e mini-cursos, em escolas públicas, universidades e eventos científicos.
- Participou do Programa OBMEP – Olimpíada Brasileira de Matemática das Escolas Públicas, do MEC e SBM, como orientador de estágios de iniciação científica júnior de bolsistas CNPq, entre 2006 e 2008.
- Organização de vários eventos científicos, destacando-se o Congresso Brasileiro de Dinâmica, Controle e Aplicações - DINCON, em 2008.

3. Experiências Administrativas :

- Vice-Diretor da FCT/UNESP, no período de 03/2010 a 03/2014.
- Presidente da Comissão Permanente de Administração da FCT-UNESP, no período de 03/2010 a 03/2013.
- Presidente da Comissão Permanente de Extensão Universitária – CPEU, da FCT-UNESP, no período de 03/2010 a 03/2014.
- Membro da Câmara Central de Extensão Universitária – CCEU, da UNESP, representando os Vice-Diretores, no período de 09/2011 a 09/2013.
- Membro Suplente do CEPE – Conselho de Ensino, Pesquisa e Extensão, da UNESP, no período de 2012 a 2013.
- Vice-Presidente da Congregação da FCT-UNESP, 2010-2014.
- Presidente da Comissão Permanente de Pesquisa da FCT, 2008-2009.
- Chefe do Departamento de Matemática, Estatística e Computação da FCT/UNESP, no período de 04/2002 a 04/2004.
- Membro da Congregação da FCT, 1993-1995, 2002-2004, 2008-2009.

- Membro do Conselho do Departamento de Matemática e Computação da FCT-UNESP, 1993-1995, 2001-2003 e 2006-2008.
- Membro do Conselho do Curso de Graduação em Matemática, 2001-2006.
- Membro da CPEU, 1993-1995.
- Membro da Comissão Permanente de Pesquisa, 2001-2003.
- Coordenador da Regional 10 da SBMAC – Sociedade Brasileira de Matemática Aplicada e Computacional, 2003-2005.
- Representante dos alunos de Pós-Graduação junto à Congregação do IME-USP, 1997-1998.
- Membro do Conselho Curador da FUNDACTE, 2002-2003.
- Membro do Conselho do Programa de Mestrado em Matemática Aplicada e Computacional – pósMAC do DMC/FCT/UNESP, 2009-2013.
- Coordenador da Regional 10 da Sociedade Brasileira de Matemática Aplicada e Computacional, no período de 09/2003 a 09/2005.



VICE-DIRETOR

Prof. Dr. JOSÉ CARLOS SILVA CAMARGO FILHO

Marília – SP, 06/05/1954

Vice-Diretor – Mandato de 23/03/2014 a 22/03/2018

1. Formação acadêmica:

- Licenciado em Educação Física pela Escola Superior de Educação Física da Alta Paulista - Tupã, em 1976.
- Graduado em Fisioterapia pelo Instituto Municipal de Ensino Superior de Presidente Prudente (IMESPP) em 1982.
- Mestre em Bioengenharia Interunidades pela Faculdade de Medicina de Ribeirão Preto – USP e Faculdade de Engenharia de São Carlos – USP, em 1998.
- Doutor em Cirurgia Experimental pela Faculdade de Ciências Médicas da Universidade Estadual de Campinas – UNICAMP em 2006.

2. Atividades Acadêmicas:

Ensino

- Professor de Educação Física, efetivo, da Rede Estadual de Ensino do Estado de São Paulo de 1977 a 1990.
- Docente do Departamento de Fisioterapia da FCT/UNESP desde 1986, tendo ministrado aulas nos cursos de Fisioterapia e Educação Física.
- Docente do Curso de Especialização em Fisioterapia da FCT desde 2009.
- Docente credenciado no Programa de Mestrado em Fisioterapia da FCT/UNESP – Presidente Prudente.
- Docente responsável pelas disciplinas do Curso de Graduação em Fisioterapia: Fisioterapia em Ortopedia e Traumatologia II e Cinesiologia I.

Pesquisa:

- Possui 108 trabalhos publicados nas áreas de Fisioterapia e/ou Histologia-Morfologia, em periódicos e anais de eventos científicos de circulação nacional e internacional.
- Participou de cerca de 20 eventos científicos e congressos internacionais, nacionais e regionais como conferencista.
- Apresentou 85 trabalhos em eventos científicos internacionais, nacionais e regionais.
- Orientador de oito alunos do programa de pós-graduação em Fisioterapia, nível mestrado da FCT/UNESP.

- Orientador de dez alunos em projetos de Iniciação Científica com financiamentos da FAPESP, PIBIC/CNPq e bolsas PAE/UNESP.
- Líder do Grupo de Pesquisa/CNPq – Adaptações Orgânicas e Exercício Físico.
- Pesquisador do grupo de Pesquisa/CNPq – Novos Materiais e Aplicações.
- Consultor *ad hoc*, da Área de Educação Física da Capes.

Extensão Universitária:

- Ministrou dezenas de palestras, conferências e mini-cursos, em escolas públicas, em universidades e no Programa Venha nos Conhecer – UNESP.
- Organizou eventos científicos, destacando-se: I Congresso Internacional de Fisioterapia da FCT/UNESP em 2010, na função de presidente do evento, e XIV Congresso de Iniciação Científica da UNESP, em 2002.
- Coordenou Projetos de Extensão Universitária, vinculados às áreas de ortopedia, ergonomia e histologia, desenvolvidas na FCT-UNESP em parceria com Hospital Regional de Presidente Prudente e Secretaria de Estado de Negócios da Segurança Pública (Polícia Militar) do Estado de São Paulo.
- Prestou serviços à comunidade no atendimento a pacientes do Setor de Ortopedia e Traumatologia, do CEAFIR - FCT-UNESP
- Participação em Bancas como membro titular: Mestrado 22; Doutorado 06; Qualificação 15; Trabalhos de Graduação 62; Concursos Públicos 04.

3. Experiências Administrativas:

- Representante Docente do Conselho de Departamento de Fisioterapia na Congregação da FCT-UNESP – 2001 -2003.
- Membro do Conselho do Curso de Graduação em Fisioterapia, nos anos de 2001-2006.
- Membro do Conselho Fiscal da FUNDACTE, 2002-2003.
- Coordenador do Biotério da FCT/UNESP, 2003 - atual.
- Coordenador do Laboratório de Plasticidade Muscular – LAPIMUS – FCT/UNESP, 2003 - atual.
- Membro da Congregação da FCT-UNESP, como representante docente no período de 2007-2009.
- Membro da Comissão de Estudos para Regulamentação de Propostas de Convênios de Estágios Curriculares - 2008.
- Membro Suplente da Comissão de Gerenciamento de Resíduos da FCT/UNESP - 2008 a 2010.
- Representante Docente da Comissão de Ética no Uso de Animais – de 2009 a 2012.
- Membro da Comissão de Gestão Ambiental da FCT/UNESP - 2010.
- Coordenador do Curso de Especialização em Fisioterapia da FCT/UNESP, 2010 e 2011.
- Membro Suplente do Conselho do Programa de Mestrado em Fisioterapia FCT/UNESP, 2010-2013.
- Membro da Comissão de Ética Ambiental - 2012.
- Chefe do Departamento de Fisioterapia da FCT/UNESP, no período de 03/2012 a 03/2014.

CONTATO INSTITUCIONAL

UNESP – CAMPUS DE PRESIDENTE PRUDENTE

Rua Roberto Simonsen, 305 – Centro Educacional

19060-900 - Presidente Prudente – SP

Tel. PABX: (18) 3229-5388

FAX: (18) 3229-5353

<http://www.fct.unesp.br>

Diretoria: (18) 3229-5300

Vice-Diretoria: (18) 3229-5305

Diretoria Técnica Acadêmica: (18) 3229-5310

Seção Técnica Acadêmica: (18) 3229-5314

Seção Técnica de Graduação: (18) 3229-5425

Serviço Social: (18) 3229 – 5339

Ouvidoria: <http://www.fct.unesp.br/#!/ouvidoria/fale-com-o-ouvidor/>

RESOLUÇÃO UNESP Nº 86, DE 04 DE NOVEMBRO DE 1999.

Dispõe sobre a proibição do trote na UNESP e dá outras providências

O Reitor da Universidade Estadual Paulista "Júlio de Mesquita Filho", tendo em vista o deliberado em reunião do Conselho Universitário da UNESP, de 20/10/99, e considerando:

- a necessidade urgente de direcionamento e orientação do corpo discente para assegurar o bom desempenho profissional, a auto-estima, a solidariedade, a responsabilidade social, a ética e o respeito à vida;

- a necessidade de caracterizar e acompanhar as atividades discentes não de forma punitiva mas sim educativa;

- a necessidade de que as ações dos segmentos da Universidade no meio social sejam exemplares como saudável prática de cidadania;

- que a UNESP deve se engajar nos movimentos para a redução da violência e do abuso pessoal nos meios sociais, baixa a seguinte Resolução:

Art. 1º - Fica expressamente proibido o trote na Universidade Estadual Paulista "Júlio de Mesquita Filho".

Art. 2º - Cada Unidade definirá as diretrizes e organizará as atividades de recepção ao aluno ingressante, visando à sua integração com a comunidade universitária, devendo, para tanto, instituir Comissão de Recepção aos Alunos Ingressantes, da qual deverão fazer parte docentes, servidores técnico-administrativos e discentes.

§ 1º - Para a elaboração das diretrizes e atividades mencionadas no caput deste artigo deverão ser ouvidos a Comissão de Ensino, o Conselho de Curso e as entidades representativas discentes.

§ 2º - Toda e qualquer atividade de recepção ao aluno ingressante, em todas as Unidades e em todos os campus, deverá estar integrada à programação elaborada pela Comissão de Recepção aos Alunos Ingressantes.

Art. 3º - Não será tolerado qualquer tipo de ato estudantil que cause, a quem quer que seja, agressão física, moral ou outras formas de constrangimento, dentro ou fora do espaço físico da Universidade.

§ 1º - A transgressão ao contido no caput deste Artigo será considerada falta grave, importando na aplicação das penalidades de expulsão ou suspensão previstas no regime disciplinar da Universidade, após processo administrativo, assegurados o contraditório e o direito de ampla defesa.

§ 2º - Será de responsabilidade do Diretor da Unidade a criação de comissão sindicante, seguida, quando couber da adoção de providências junto às autoridades competentes, nos casos que contrariem o disposto no caput deste Artigo.

Art. 4º - Compete ao Diretor da Unidade:

I - Zelar para que o disposto nos artigos anteriores sejam cumpridos;

II - Dar ciência à comunidade acadêmica das diretrizes estabelecidas em sua Unidade, para recepção dos alunos ingressantes;

III - Fazer cumprir a legislação em vigor da Universidade, aplicando, se necessário, as penalidades correspondentes.

Art. 5º - Esta Resolução entrará em vigor na data de sua publicação, revogadas as disposições em contrário, especialmente a Portaria UNESP-19, de 27 de janeiro de 1994.

Pub. DOE de 05/11/99, p.25

I - HISTÓRICO DA FCT

A Faculdade de Filosofia, Ciências e Letras de Presidente Prudente foi criada em 17/09/1957, na qualidade de Instituto Isolado de Ensino Superior. Em 1970, a Faculdade, juntamente com outros 14 Institutos Isolados do Ensino Superior, foi transformada em Autarquia de Regime Especial.

Em 1976, através da Lei 952, foi criada a Universidade Estadual Paulista "Júlio de Mesquita Filho" e, a partir daí, esta Unidade recebeu a denominação de Instituto de Planejamento e Estudos Ambientais - IPEA. Nesta passagem, foram extintos os Cursos de Pedagogia, Ciências Sociais e Licenciatura em Ciências e Estudos Sociais.

Em 1989 a denominação "Instituto de Planejamento e Estudos Ambientais" - IPEA foi alterada para "Faculdade de Ciências e Tecnologia" - FCT.

A FCT tem hoje 09 Departamentos de Ensino com 212 docentes e 214 servidores técnico-administrativos e uma população acadêmica de cerca 3.600 alunos, oferece 12 cursos de graduação e 7 de pós-graduação e oferece também o Programa de Residência em Fisioterapia, na especialidade Reabilitação Física, em tempo integral.

Desenvolve atividades de extensão universitária e de prestação de serviços à comunidade, como forma de transferir para a sociedade os conhecimentos e ao mesmo tempo realimentar o ensino e a pesquisa que realiza. A extensão se dá nas mais diversas formas e em diferentes campos de atuação, que se integram em torno dos objetivos prioritários de promoção do ser humano e de desenvolvimento do município e da região.

Considerando que a primeira aula efetivamente ministrada se deu em 03 de maio, no ano de 2016 a Faculdade de Ciências e Tecnologia comemorará 57 anos com uma longa tradição histórica e acadêmica, por meio do trabalho coletivo de docentes, funcionários técnico-administrativos e alunos. Foi nesse contexto que, ao longo dessas quase cinco décadas de existência, a FCT praticou o esforço contínuo de preservar o respeito da comunidade acadêmica nacional e internacional abrigando as características fundamentais para a formação de profissionais qualificados para o mercado e a sociedade, através do ensino público, gratuito e de qualidade.

II - A IMPORTÂNCIA DA UNESP NA REGIÃO DE PRESIDENTE PRUDENTE

A Faculdade de Ciências e Tecnologia da UNESP se constitui num patrimônio público da mais alta relevância para a região de Presidente Prudente.

É uma instituição que ganha maturidade e respeito no contexto da UNESP e traz investimentos para região na forma de projetos de pesquisa e de extensão universitária, desenvolvidos com capacitação de recursos em agências de fomento. Há também um reconhecimento do FCT pela sua significativa atuação na comunidade, o que se deve, em grande parte, à intensa parceria com a municipalidade e com outras instituições, principalmente por meio de projetos de políticas públicas financiados pela FAPESP.

A FCT/UNESP é um importante fator de desenvolvimento regional, mediante as parcerias com diversos agentes da sociedade regional, na colaboração e na implementação de projetos que visam fortalecer a região e promover a justiça social. A instituição está aberta para aprofundar suas ações e pretende contribuir para que a região de Presidente Prudente intensifique o processo de desenvolvimento econômico e social. Para tanto, está pré-disposta a fortalecer os laços existentes e estabelecer parcerias com organizações não governamentais, órgãos públicos, empresas privadas, estatais e de capital misto.

Além dos efeitos econômicos positivos da FCT/UNESP sobre Presidente Prudente e região, a instituição exerce significativos efeitos dinâmicos sobre a economia regional e extra-regional que deriva da sua contribuição para formação e aperfeiçoamento dos recursos humanos, por meio dos seus cursos de graduação e de pós-graduação, das pesquisas científicas desenvolvidas e das atividades de extensão universitária. Os recursos humanos qualificados, que atuam cotidianamente na universidade e aqueles por ela formados, contribuem de maneira decisiva para o desenvolvimento da região de Presidente Prudente, do estado de São Paulo e do país.

III – RANKING DE UNIVERSIDADES DO BRASIL **texto alterado: atualizar índice**

O Ranking Universitário Folha – RUF –, lançado no dia 14 de setembro de 2015, classificou todas as universidades brasileiras fundadas a partir de 1975, totalizando 74 instituições, destas 38 são públicas e 36 privadas.

A UNESP é líder entre as universidades com menos de 40 anos no país.

A Professora Doutora Marilza Vieira Cunha Rudge, Vice-Reitora da UNESP, comentou à reportagem da Folha que “o bom resultado é fruto de uma gestão baseada em indicadores” e “avaliamos o resultado de cada unidade para ver o que está dando certo ou errado”.

Segundo a Folha, é comum nos rankings internacionais a análise por ano de fundação, comparando as escolas com o mesmo tempo de consolidação.

A UNESP é a melhor instituição “jovem” no país, com menos de 40 anos de fundação.

(Informação baseada em publicação no link:

<http://www1.folha.uol.com.br/educacao/2015/09/1684768-unesp-e-lider-entre-universidades-com-menos-de-40-anos-no-pais.shtml>)

IV - FCT EM NÚMEROS

CURSOS DE GRADUAÇÃO

CURSOS	ANO DE INÍCIO	Nº VAGAS	DURAÇÃO	PERÍODO	MODALIDADE	Nº TOTAL DE ALUNOS (2015)	CONCEITO ENADE 2014	AVALIAÇÃO EXTERNA 2009 ^{2*}	ED. ABRIL – CURSOS ESTRELADOS – GUIA DO ESTUDANTE 2015 ^{3*}
Arquitetura e Urbanismo	2003	40	5 anos	Integral	-	224	3	B	4 Estrelas
Ciência da Computação	2002	35	5 anos	Vespert/Noturno	Bacharelado	203	3	A	3 Estrelas
Educação Física ^(*)	1971	45	4 anos	Diurno	Licenciatura e	356	2	B	5 Estrelas
		45	4 anos	Vespert/ Noturno	Bacharelado				
Engenharia Ambiental	2002	35	5 anos	Integral	-	193	2	B	5 Estrelas
Engenharia Cartográfica	1977	40	5 anos	Integral	-	228	1	B	5 Estrelas
Estatística ^{1*}	1984	30	4 anos	Diurno	-	125	-	B	4 Estrelas
Física	2002	30	4 anos	Noturno	Licenciatura	90	2	A	-
Fisioterapia	1980	45	4 anos	Integral	-	175	4 (Enade 2013)	A	4 Estrelas
Geografia	1959	40	4 anos	Matutino	Licenciatura e	382	2	A	5 Estrelas
		45	4 anos	Noturno	Bacharelado				
Matemática	1963	40	4 anos	Matutino	Licenciatura	196	4	A	-
		50	4 anos	Noturno					
Pedagogia	1959	35	4 anos	Vespertino	Licenciatura	299	3	A	5 Estrelas
		45	5 anos	Noturno					
Química	2003	40	5 anos	Noturno	Licenciatura	172	3	B	-

(*) Incorporado à Unesp – Res. 4/1988 – Port. nº 59/1988

Alunos Especiais	05
Alunos Ouvintes	00
TOTAL	2780

* Todos os cursos são reconhecidos pelo Conselho Nacional Estadual de Educação.

(1*) O curso de Estatística não é avaliado no ENADE.

(2*) A UNESP promove a cada cinco anos um processo de avaliação externa dos seus cursos de graduação, como parte do processo de Avaliação Institucional. No ano de 2009 todos os cursos da FCT foram avaliados por especialistas de outras instituições do país, que em visita ao Campus avalia os cursos em seus diferentes aspectos, apontando aspectos que mereçam destaques e que necessitam de aprimoramento, além de sugerir ações para o curso melhorar sua qualidade acadêmica. A próxima avaliação está prevista para o ano de 2014.

(3*) Os cursos de Licenciatura em Matemática, Licenciatura em Física e Licenciatura em Química da FCT não foram avaliados pelo Guia do Estudante da Editora Abril em 2015, visto que o GE avalia apenas os cursos superiores que atendem a três critérios:

- 1) ter a titulação de bacharelado (salvo duas exceções: Pedagogia e Educação Física, que são consideradas prioritariamente as licenciaturas); bacharelado e licenciatura (ambas oferecidas simultaneamente); titulação específica da profissão; e formação de psicólogo;
- 2) possuir turma formada há pelo menos um ano (data de conclusão da primeira turma igual ou inferior a dezembro de 2008); e
- 3) ter turma(s) em andamento e que sejam presenciais.

PROGRAMAS DE PÓS-GRADUAÇÃO (strictu-sensu)

CURSOS DE PÓS-GRADUAÇÃO	Conceito	Mestrado	Doutorado
	CAPES	nº de alunos (2015)	nº de alunos (2015)
Ciências Cartográficas	5	37	28
Educação	4	89	85
Fisioterapia	4	44	6
Geografia	7	103 (Acadêmico 88 + Profissional 15)	138
Ciência e Tecnologia de Materiais (Interunidades)	6	44	70
Matemática Aplicada e Computacional	4	36	-
Mestrado Nacional em Ensino de Física	4	26	-
TOTAL		379	327

V – BIBLIOTECA



A Biblioteca da Faculdade de Ciências e Tecnologia da UNESP – Câmpus de Presidente Prudente, é uma das 34 bibliotecas que compõem a Rede de Bibliotecas da UNESP, distribuídas entre as Unidades Universitárias e complementares.

Instalada em amplo prédio de 2.110 m², dividido em dois pavimentos, um para o acervo bibliográfico e outro para leitura com salas de estudo (individuais e coletivas), sala de projeção e de jornais.

A Biblioteca da FCT conta com extenso acervo bibliográfico nas diferentes áreas do conhecimento. Atualmente possui 267.529 itens, distribuídos entre livros, periódicos, teses, trabalhos acadêmicos, mapas, atlas, folhetos, fitas de vídeo, slides, etc.

Horário de atendimento

Período Letivo	
Segunda a Sexta	8h às 21h45
Sábado	8h às 11h45

Período de Férias	
Segunda a Sexta	8h às 16h45
Sábado	Fechado

Aquisição de publicações

A política de formação e ampliação do acervo da Biblioteca da FCT é composta por doações diversas, permutas com outras instituições e novas aquisições, possibilitadas por agências de fomento, recursos da própria unidade ou fundações locais.

Através da Portaria UNESP nº 486/00 de 18/10/2000, que tem como finalidade a manutenção e a atualização das coleções bibliográficas das Bibliotecas da Rede UNESP, são realizadas aquisições através do *Programa de Aquisição de Livros e Programa de Assinatura de Periódicos*.

Principais serviços oferecidos pela biblioteca:

- Acesso à Internet: disponibilizamos acesso à Internet sem fio (wireless), aos usuários nas dependências da biblioteca. Para habilitar seu equipamento entre em contato com a **Diretoria Técnica de Informática**;
- Empréstimo de netbooks: disponibilizamos os equipamentos para uso nas dependências da biblioteca;
- Acesso aos catálogos da Rede UNESP: Athena, C@pelo, C@thetra, P@rthenon e Biblioteca Digital da UNESP;
- COMUT: serviço de fornecimento de fotocópias de publicações não disponíveis no acervo local, sejam artigos de periódicos, teses, capítulos de livros, etc.;
- Empréstimo entre Bibliotecas (EEB): consiste no compartilhamento de acervo entre as Bibliotecas da Rede UNESP e Extra UNESP (USP e UNICAMP) através do empréstimo de publicações.
- Acesso aos demais recursos informacionais: assinatura das principais bases de dados nacionais e estrangeiras, multidisciplinares e por área, além de e-books, periódicos on-line, etc.

Para se inscrever na biblioteca é necessário:

- Ser maior de 18 anos (somente para usuários externos);
- Preencher a ficha de inscrição;
- Apresentar CPF e RG;
- Apresentar comprovante de matrícula;
- Apresentar comprovante de residência (somente para usuários externos).

Para finalizar a inscrição será realizado o cadastro biométrico.

Demais informações poderão ser adquiridas no site:

<http://www.fct.unesp.br/biblioteca>

VI – ACESSO À REDE WI-FI

Todos os alunos regularmente matriculados podem utilizar a rede wi-fi da UNESP (wfu). Para isto, utilize o login (e-mail) e senha, cadastrados no ato da matrícula.

Informações para realizar a configuração manual em seu dispositivo (celular, tablet ou notebook), acesse <http://wifiweb.unesp.br/>.

A rede WFU está disponível nas 34 unidades da UNESP.

Quaisquer dúvidas, problemas ou sugestões, procure a Diretoria Técnica de Informática, de segunda a sexta-feira, das 9:00 às 12:00 e das 14:00 às 17:00 horas.

VII - MAPA DA FCT

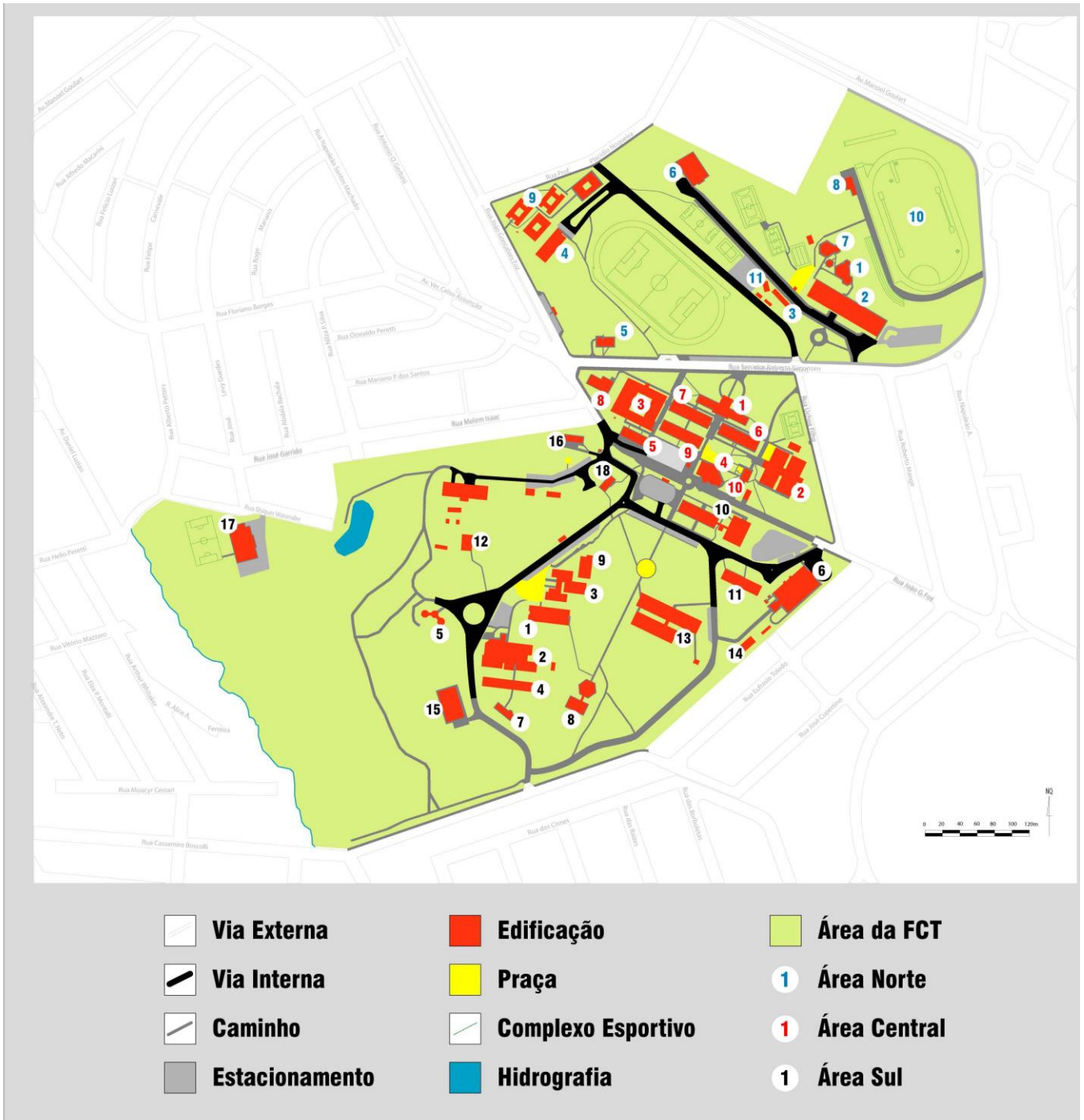

- 1 Anfiteatro 3, Serviço de Cópias e Laboratórios
- 2 Bloco de Aulas 3 e Cabine de Informações
- 2 Departamento de Educação Física
- 2 Departamento de Fisioterapia e Laboratórios
- 3 Cantina, UNAMOS e AGB
- 4 Centro de Convivência Infantil (CCI)
- 5 Estação Meteorológica e Laboratórios
- 6 Ginásio de Esportes
- 7 Laboratórios
- 8 Laboratórios
- 9 Moradia Estudantil (Blocos A, B, C e D)
- 10 Pista de Atletismo
- 11 Sede Administrativa da ASA

- 1 Anfiteatro 1, Cabine de Informações e Diretorias
- 2 Biblioteca e Serviço Técnico de Informática
- 3 Bloco de Aulas 1 e Laboratórios
- 3 Central de Grupos de Pesquisa
- 4 Centro Cultural da Fundacte
- 5 Centro de Ciências e Laboratórios
- 6 Departamento de Educação
- 6 Departamento de Matemática, Estatística e Computação
- 7 Departamento de Geografia
- 8 Diretório Acadêmico (DA) e Serviço de Cópias
- 9 Laboratórios
- 10 Sede Administrativa da Fundacte

- 1 Anfiteatro 2
- 1 Bloco de Aulas 4
- 2 Auditório, Anfiteatro 4 e Anfiteatro 5
- 2 Bloco de Aulas 5
- 3 Bloco de Aulas 2 e Laboratórios
- 4 Bloco de Aulas 6
- 5 Cantina e Serviço de Cópias
- 6 Centro de Estudos e de Atendimento em Fisioterapia e Reabilitação (CEAFiR)
- 7 Centro de Estudos em Leitura e Literatura Infantil e Juvenil (CELLIJ)
- 8 Centro de Museologia, Antropologia e Arqueologia (CEMAArq)
- 9 Centro de Promoção para Inclusão Digital, Educacional e Social (CPIDES)
- 10 Departamento de Cartografia e Laboratórios
- 10 Departamento de Planejamento, Urbanismo e Ambiente
- 11 Departamento de Física, Química e Biologia e Laboratórios
- 12 Laboratórios
- 13 Laboratórios
- 14 Laboratórios
- 15 Restaurante Universitário (RU)
- 16 Seção de Apoio ao Ensino, Pesquisa e Extensão (SAEPE)
- 17 Sede Social da ASA
- 18 Serviço de Atividades Auxiliares

VIII – ORGANOGRAMA DA FCT

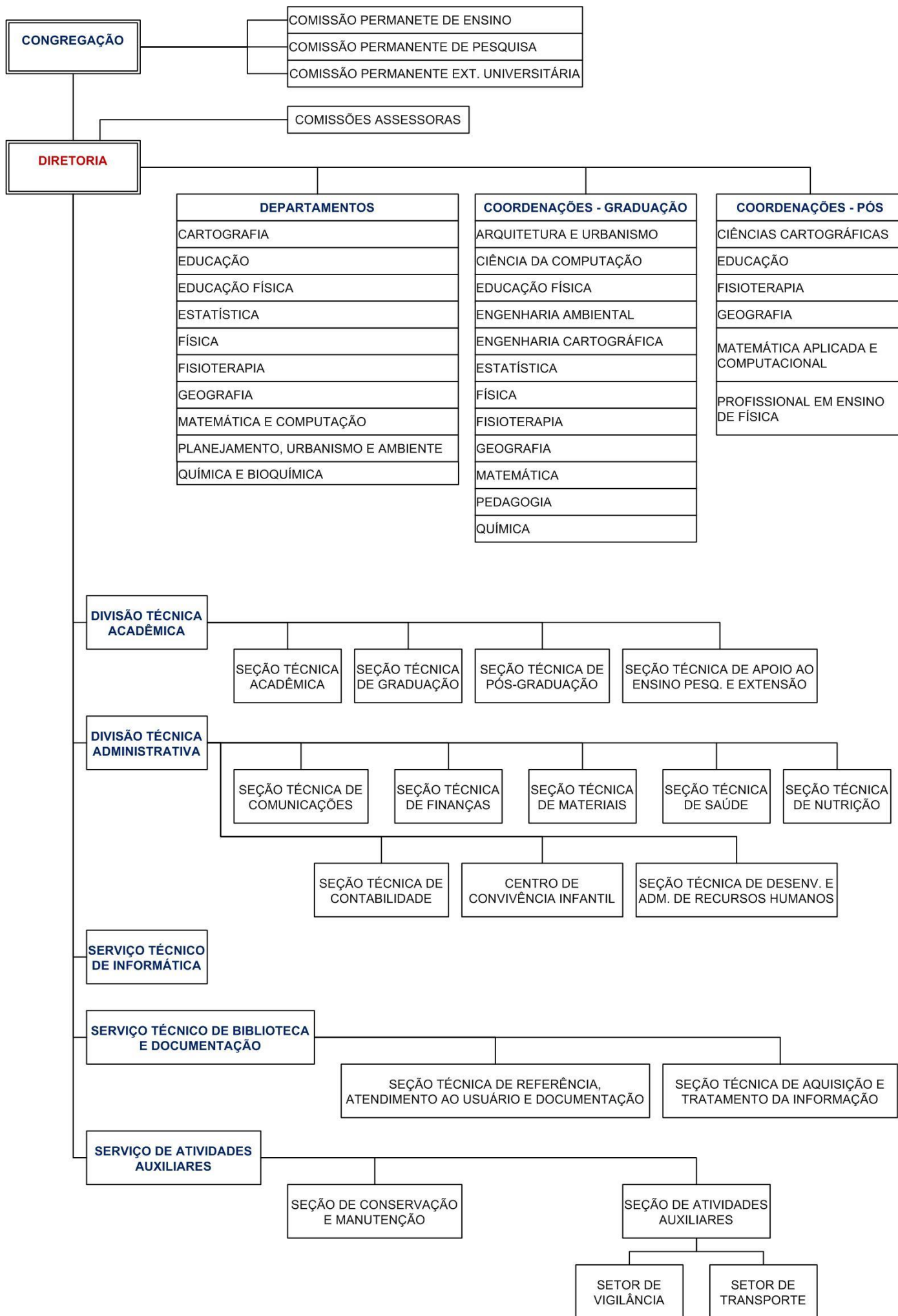

IX – INFORMAÇÕES SOBRE BOLSAS E AUXÍLIOS

Acessar <http://www.fct.unesp.br/#!/administracao/secao-tecnica-academica/> , para informações sobre:

-Auxílio-Estágio; Auxílio-Aprimoramento; Auxílio-Aluguel; Bolsa de Apoio Acadêmico e Extensão I; Bolsa de Apoio Acadêmico e Extensão II; Bolsa de Apoio Acadêmico e Extensão III (Monitoria – Informática); Bolsa do Programa Núcleo de Ensino.

Acessar <http://www.unesp.br/prope>, para informações sobre:

- Bolsa PIBIC/CNPq e Bolsa PIBITI/CNPq;

Acessar <http://www.fapesp.br> , para informar-se sobre Bolsa FAPESP - Fundação de Amparo à Pesquisa do Estado de São Paulo;

Para informações sobre o Programa de Moradia Estudantil, procure o Serviço Social, localizado no prédio da Seção Técnica de Saúde, telefone 3229-5339.

X – INFORMAÇÕES DE INTERESSE DOS ALUNOS

Expedição de documentos pela Seção Técnica de Graduação

Será expedido aos alunos, mediante solicitação uma via dos seguintes documentos:

- Atestado de matrícula – (1 por semestre)
- Histórico escolar – (1 por ano)
- Programas das disciplinas (com recolhimento de taxa equivalente ao número de cópias)
- Certificados de Estágios Não Obrigatórios
- Certificados de Aluno Especial
- Atestados de Frequência de Aluno Ouvinte
- Identidade Estudantil – (Uma, com validade igual à duração do curso)

Obs: 1) A partir da 2ª via será cobrada uma taxa, conforme estabelece a Resolução UNESP nº 57/98.

2) Os alunos poderão imprimir no SISGRAD, com exceção da Identidade Estudantil, todos os documentos acima descritos autenticados por certificado digital.

Divulgação da frequência

O aluno deverá consultar sua frequência pela Internet, fazendo uso do seu número de matrícula e da sua senha.

O aluno que não frequentar pelo menos 70% das aulas ministradas numa disciplina estará automaticamente reprovado.

Confirmação de matrícula (alunos ingressantes)

Nas datas estabelecidas no calendário escolar, os alunos ingressantes deverão comparecer, obrigatoriamente, à Seção Técnica de Graduação para assinar a lista de confirmação de matrícula. O não comparecimento implicará no cancelamento da mesma.

Renovação de matrícula

Conforme estabelece o calendário escolar, todo aluno deverá renovar sua matrícula anualmente, via internet. A não renovação implicará no seu cancelamento.

Matrícula simultânea em outro curso de graduação

De acordo com o Art. 34 da Resolução Unesp 106/2012, é vedado o ingresso, em cursos de graduação da UNESP, de alunos matriculados em outro curso de graduação de instituição pública de ensino superior, inclusive da própria UNESP, ou em cursos de idêntico currículo mínimo de qualquer estabelecimento de ensino superior, público ou particular.

O aluno que vier a se matricular em qualquer curso de graduação de instituição pública, ou em curso de idêntico currículo mínimo de instituição pública ou particular, deverá ser desligado da UNESP.

Trancamento de matrícula em disciplinas

O trancamento de matrícula poderá ser concedido, em uma ou mais disciplinas, apenas uma vez para cada disciplina, dentro do prazo estabelecido, desde que o aluno permaneça matriculado em pelo menos três disciplinas. Não será concedido o trancamento de matrícula nos dois primeiros períodos letivos (1º ano).

Suspensão de matrícula

A Suspensão de matrícula poderá ser concedida dentro do ano em que é requerida, devendo o aluno proceder à renovação de sua matrícula no ano seguinte, em data estabelecida pelo calendário escolar. Após a renovação da matrícula o aluno poderá requerer a prorrogação da suspensão por mais um ano, a critério da Comissão Permanente de Ensino.

O período de suspensão de matrícula não é considerado no prazo de integralização curricular.

Regime de exercícios domiciliares

http://www.fct.unesp.br/Home/Administracao/Graduacao/regime_exercicios_domiciliares.pdf

O Regime de Exercícios Domiciliares poderá ser requerido por:

- alunos merecedores de tratamento excepcional, portadores de afecções congênicas ou adquiridas, doenças infecciosas, traumatismos ou outras condições mórbidas, caracterizados por incapacidade física temporária de frequência às aulas, mas em condições de aprendizagem;
- por alunas em estado de gravidez, a partir do 8º mês de gestação, por um período de 120 dias.

O pedido deve ser protocolado em, no máximo, cinco dias úteis, contados a partir da data do início do afastamento, acompanhado de atestado médico onde conste a assinatura e CRM do médico, o período do afastamento, a especificação acerca da natureza do impedimento (CID). O período mínimo de afastamento, para que se caracterize o Regime é de quinze dias corridos.

O aluno fica obrigado a repor as atividades na forma estabelecida pelos docentes responsáveis pelas disciplinas em que estiver matriculado, para isto deverá retirar na Seção de Graduação os respectivos programas preparados pelos docentes.

Mudança de período

Poderá ser concedida somente aos alunos veteranos, mediante justificativa, requerida na Seção Técnica de Graduação durante o período de renovação de matrícula estabelecido pelo calendário escolar, observadas as condições de existência de vagas e submetendo-se à análise pela Coordenação do Curso.

Banca especial

<http://www.fct.unesp.br/#!/administracao/graduacao/banca-especial-e-revisao-de-provas/>

Terá direito a banca especial o aluno reprovado por nota duas vezes consecutivas, pelo mesmo professor numa única disciplina.

A banca especial é requerida pelo aluno na Seção Técnica de Graduação, no período de renovação de matrícula estabelecido pelo calendário escolar.

A banca especial não se aplica a alunos reprovados por faltas.

Regime de Recuperação – “RR”

Ao aluno reprovado em disciplinas semestrais ou anuais, que obteve notas entre 3 (três) e 4,9 (quatro vírgula nove) e frequência igual ou superior a 70%, será concedida a oportunidade de recuperação ao final do semestre ou do ano, respectivamente. A recuperação será oferecida pelo docente responsável pela disciplina, dentro do período previsto no calendário escolar da unidade universitária.

O processo de recuperação está previsto nos Planos de Ensino aprovados pelos Conselhos de Curso, pelos Conselhos Departamentais e homologados pela Comissão Permanente de Ensino.

Não é necessário solicitar o Regime de Recuperação, o aluno que atender os requisitos, estará automaticamente matriculado no “RR”.

Alunos especiais (Portarias FCT-387/01)

<http://www.fct.unesp.br/#!/administracao/graduacao/alunos-especiais-e-ouvintes/>

Só poderão ser matriculados como alunos especiais, em disciplinas isoladas dos Cursos de Graduação, portadores de diploma universitário, alunos regulares dos diferentes cursos da UNESP, ou de outras instituições, sendo no máximo 03 (três) por período letivo. Ao concluir a (s) disciplina (s) o aluno especial terá direito a um Certificado, que deverá ser solicitado na Seção de Graduação.

Alunos ouvintes (Portarias FCT-475/00)

<http://www.fct.unesp.br/#!/administracao/graduacao/alunos-especiais-e-ouvintes/>

Só poderão ser matriculados como alunos ouvintes, em disciplinas isoladas dos cursos de graduação, aqueles que comprovarem a conclusão de segundo grau ou equivalente, alunos regulares de diferentes cursos de graduação ou portadores de diploma de nível superior, sendo no máximo 03 (três) por período letivo.

Após o encerramento da (s) disciplina (s) o aluno ouvinte terá direito a um Atestado de Frequência, que deverá ser solicitado na Seção de Graduação.

Aproveitamento de Estudos (Dispensa de disciplina)

Para solicitar dispensa de disciplina(s), o aluno deverá apresentar o histórico escolar e o plano da disciplina já cursada. Conforme prazo estabelecido pelo Calendário Escolar.

O parecer que estabelece o aproveitamento de estudos, aprovado pelo Conselho do Curso de Graduação, é final e definitivo, conforme instrução homologada pela Comissão Permanente de Ensino.

Revisão de resultado de avaliações

<http://www.fct.unesp.br/#!/administracao/graduacao/banca-especial-e-revisao-de-provas/>

Somente será aceita se formulada dentro de, no máximo 05 (cinco) dias úteis após a divulgação do resultado da prova, através de requerimento padronizado, disponível nas secretarias dos Departamentos responsáveis pelas disciplinas.

Verificação do rendimento e controle de frequência dos estudantes que integrem representação desportiva nacional e internacional

Deverá ser protocolado, em no máximo 05 (cinco) dias úteis contados a partir da data do início do período solicitado, acompanhado de atestado que comprove a participação no evento e indicação de como entrar em contato com o aluno. O período mínimo do afastamento é de 5 (cinco) dias úteis, ficando o aluno obrigado a repor as atividades, na forma estabelecida pelos docentes responsáveis pelas disciplinas em que o aluno estiver matriculado.

Outras informações

Sobre os Cursos de Graduação como a Seriação, Horário, Perfil Profissional, Laboratórios, Corpo Docente (nome, titulação, área de atuação, departamento) encontram-se no site: www.fct.unesp.br (clique em: Graduação).

A Seção Técnica de Graduação atende nos seguintes horários:

- segunda a sexta-feira das 9h00 às 11h30, das 14h30 às 17h e das 18h15 às 21h30;

- nos períodos de férias letivas a Seção não oferece atendimento noturno.

Regime Disciplinar do Corpo Docente

(Regimento Geral da UNESP)

Artigo 161 - Constituem infrações disciplinares do corpo docente:

- I- Inutilizar, alterar ou fazer qualquer inscrição em editais ou avisos fixados pela administração.
- II- Fazer inscrições em prédios próprios da Universidade ou nos objetos de propriedade da UNESP e afixar cartazes fora dos locais a eles destinados.
- III- Retirar, sem prévia permissão da autoridade competente, objeto ou documento existente em qualquer dependência da UNESP.
- IV- Praticar ato atentatório à integridade física e moral de pessoas ou aos bons costumes.
- V- Praticar jogos de azar.
- VI- Guardar, transportar e utilizar arma ou substância que cause qualquer tipo de dependência.
- VII- Perturbar os trabalhos escolares, as atividades científicas ou o bom funcionamento da administração.
- VIII- Promover manifestações e propaganda de caráter político partidário, racial ou religioso, bem como incitar, promover ou apoiar ausência coletiva aos trabalhos escolares a qualquer pretexto.
- IX- Desobedecer aos preceitos regulamentares do Estado, do Regimento Geral, dos Regimentos das unidades universitárias e de outras normas fixadas por autoridade competente.
- X- Desacatar membro da comunidade universitária.
- XI- Praticar atos que atentem contra o patrimônio científico, cultural e material da UNESP.

Artigo 162 - As penas disciplinares aplicáveis aos membros do corpo docente são:

- I Advertência verbal.
- II Repreensão.
- III Suspensão.
- IV Desligamento.

XI - COORDENAÇÕES DOS CURSOS DE GRADUAÇÃO

<i>CURSO</i>	<i>COORDENADORES /SUBCOORDENADORES</i>	<i>MANDATO</i>
Arquitetura e Urbanismo	Coordenador: Evandro Fiorin Subcoordenador: Arlete Maria Francisco	01.04.2014 a 31.03.2016
	Representantes Discentes: T- Luccas Pinheiro Pereira S- Ana Carla Victoriano T – Victor Chirillo de Oliveira Stoian S – Amanda Rosin de Oliveira	06.08.2015 a 05.08.2016
Ciência da Computação	Coordenador: Ronaldo Celso Messias Correia Subcoordenador: Celso Olivete Junior	01.04.2014 a 31.03.2016
	Sem representação discente	
Educação física	Coordenador: Camila Buonani Da Silva Subcoordenador: Fábio Santos Lira	01.04.2014 a 31.03.2016
	Sem representação discente	
Engenharia Ambiental	Coordenador: Encarnita Salas Martin Subcoordenador: João Osvaldo Rodrigues Nunes	01.04.2014 a 31.03.2016
	Sem representação discente	
Engenharia Cartográfica	Coordenador: Mauro Issamu Ishikawa Subcoordenador: Edmur Azevedo Pugliesi	01.04.2014 a 31.03.2016
	Sem representação discente	
Estatística	Coordenador: Manoel Ivanildo Silvestre Bezerra Subcoordenador: Sergio Minoru Oikawa	01.04.2014 a 31.03.2016
	Sem representação discente	
Física	Coordenador: Angel Fidel Vilche Peña Subcoordenador: Agda Eunice de Souza Albas	01.04.2014 a 31.03.2016
	Sem representação discente	
Fisioterapia	Coordenador: Renilton José Pizzol Subcoordenador: Edna Maria do Carmo	01.04.2014 a 31.03.2016
	Sem representação discente	
Geografia	Coordenador: Ricardo Pires De Paula Subcoordenador: José Mariano Cacci Gouveia	01.04.2014 a 31.03.2016
	Representantes Discentes: T – Gustavo Henrique Pereira da Silva S- Daniele Carolina Santos T- Mariana Lopes Nishizima S- Luiz Fernando da Silva Lourenço	05.08.2015 a 06.08.2016
Matemática	Coordenador: Aylton Pagamisse Subcoordenador: Marcos Tadeu de Oliveira Pimenta	01.04.2014 a 31.03.2016
	Sem representação discente	
Pedagogia	<i>Coordenador:</i> Vanda Moreira Machado Lima <i>Subcoordenador:</i> Rodrigo Barbosa Lopes	01.04.2014 a 31.03.2016
	Sem representação discente	
Química	Coordenador: Eduardo René Perez Gonzalez Subcoordenador: Gustavo Bizarria Gibin	01.04.2014 a 31.03.2016
	Sem representação discente	

Os interessados em atuar como representantes discentes deverão ser indicados pelo Diretório Acadêmico "3 de Maio" ou pelo Centro Acadêmico do seu curso.

Mais informações poderão ser obtidas junto à Seção Técnica Acadêmica (Prédio da Administração) – Ramais: 5314 e 5315.

XII - GLOSSÁRIO DE SIGLAS

UNESP – Universidade Estadual Paulista

FCT – Faculdade de Ciências e Tecnologia

DTA – Diretoria Técnica Acadêmica

STA – Seção Técnica Acadêmica

STAEPE – Seção Técnica de Apoio ao Ensino, Pesquisa e Extensão

CPEU – Comissão Permanente de Extensão Universitária

CPP – Comissão Permanente de Pesquisa

CPE - Comissão Permanente de Ensino

DTI – Diretoria Técnica de Informática

CCI – Centro de Convivência Infantil

LDC – Laboratório Didático de Computação

AREX – Assessoria de Relações Externas

CO – Conselho Universitário

CEPE – Conselho de Ensino, Pesquisa e Extensão Universitária

PROEX – Pró-Reitoria de Extensão

PROGRAD – Pró-Reitoria de Graduação

PROPG – Pró-Reitoria de Pós Graduação

PROPE – Pró-Reitoria de Pesquisa

PRAD – Pró-Reitoria de Administração

XIII - Conheça um pouco da estrutura física da FCT



Central de Grupo de Pesquisa



Central de Laboratórios



CELLIJ-Centro de Estudos em Leitura e Literatura Infantil e Juvenil



Restaurante Universitário



CPIDES-Centro de Promoção -Inclusão Digital Escolar e Social



CEAFIR-Centro de Estudos e Atendimento em Fisioterapia e Reabilitação

XIV – COMISSÃO DE RECEPÇÃO AOS CALOUROS- 2016

Prof. Dr. José Carlos Silva Camargo Filho	Vice-Diretor
Antonia Aparecida Escaioni	Diretora Técnica Acadêmica
Sandra Regina Albuquerque	Supervisora da Seção Técnica Acadêmica
Guilherme Oliveira de Barros Ulhoa	Supervisor da Seção Técnica de Graduação
Walmir César Lanza Caldeira	Supervisor da STAEPE – Seção Técnica de Apoio ao Ensino, Pesquisa e Extensão
Ângela Silvana Martinez Campos	Diretora Técnica de Serviços
Maria Regina Kemp Falcon Vila Real	Assistente Social
Marcos Roberto Pereira de Souza	Diretor Técnico de Informática
Marisa Bozette Mazini	Assessora da Vice-Diretoria
Carlos Edson de Oliveira	Diretor Técnico Administrativo
Fabricia Mantovanni Garcia	Assessora da Diretoria Técnica Acadêmica

Colaboradores

Nome	Referência
1. Lucas Pauli	Aluno - Curso de Geografia
2. Mayquelen Santana Nayde	Estagiária do CCI
3. Barbara Danielly de Carvalho Brito	Estagiária do Restaurante Universitário
4. Beatriz Gonçalves Silva	Aluna - Curso Ciência da Computação
5. Silas Eduardo Teodoro	Estagiário da Seção Téc de Graduação
6. Guilherme de Melo Borba	Estagiário da STAEPE
7. Victor Martins Pagnosi	Estagiário da STAEPE
8. Dyenifer Suelen Rocha	Estagiária da Seção Téc de Materiais
9. Heloisa Cristina Costa	Estagiária da Seção Téc de Materiais
10. Thalita Guimarães Alexandre	Estagiária da Seção Téc de Materiais
11. Rafael Prado e Silva	Estagiário da Seção Téc de Materiais
12. Bruno da Silva Bueno	Estagiário da Seção Técnica Acadêmica
13. Jéssica Vergo de Lima	Estagiária da Seção Téc Pós-Graduação
14. William James Coulter	Estagiário da Seção Téc Pós-Graduação
15. Fernanda Silva Guedes de Lima	Estagiária da Seção Téc Comunicações

ATENÇÃO CALOURO: Para mais informações sobre seu curso procure a Seção Técnica de Graduação ou o Coordenador do Curso. Sobre outros interesses, informe-se na Seção Técnica Acadêmica ou com a Assistente Social da Unidade. Parabéns pelo ingresso na UNESP e sucesso nesta nova etapa!

Comissão de Recepção aos Calouros/2016